



Informe ejecutivo del
**ENCUENTRO
FUNDACIONAL
RED ECLESIAL
PAN-AMAZÓNICA
REPAM**

9 al 12 de Septiembre de 2014
Brasilia, Brasil

ÍNDICE

| | |
|--|----|
| Carta Fundacional de la REPAM | 3 |
| Saludos al Encuentro de la Red Eclesial Pan Amazónica | 5 |
| Antecedentes de la Creación de la Red Eclesial Pan Amazónica (REPAM) | 7 |
| Encuentro Fundacional de la Red Eclesial Pan Amazónica (REPAM) “Pan-Amazonía: fuente de vida en el corazón de la Iglesia” Brasilia (Brasil), 12 de septiembre de 2014” | 11 |
| VER. Contemplar y sentir la realidad de nuestra Pan-Amazonía Visión Panorámica de la Pan Amazonía | 13 |
| JUZGAR. Reflexionar sobre nuestra experiencia y nuestra misión eclesial para responder a la Pan-Amazonía hoy | 16 |
| ACTUAR. Definición de estructuras y mecanismos para iniciar el camino de la REPAM | 18 |

CARTA FUNDACIONAL DE LA REPAM

“La Iglesia no está en la Amazonía como quien tiene hechas las maletas para irse después de explotarla. Desde el principio está presente en ella con misioneros, congregaciones religiosas, sacerdotes, laicos y obispos, y su presencia es determinante para el futuro de la zona”

(Francisco en Río de Janeiro, 27.07.13)

Los participantes del encuentro realizado en Brasilia (Brasil), del 9 al 12 de septiembre de 2014, venidos de once países, como los diversos ríos, hemos conformado un gran caudal de esperanza y con Jesús queremos “dar vida y vida en abundancia”. La Pan-Amazonía presenta numerosos y complejos desafíos. Los asumimos, confiando en Aquél que nos “amó primero” y nos ha llamado por nuestro nombre. Con esta confianza, después de los encuentros en Puyo (Ecuador – abril 2013), Lima (Perú – junio 2013) y de Manaus (Brasil – octubre 2013) asumimos hoy un paso más en el compromiso evangelizador decisivo para el anuncio del Reino de la Vida. Nos sentimos testigos privilegiados del inicio oficial de nuestra Red Eclesial Pan-Amazónica - REPAM.

Esta iniciativa brota de la acción del Espíritu Santo que ha guiado y guía a la Iglesia en el proceso de encarnar el Evangelio en la Pan-Amazonía. Esta porción de la tierra, es el bioma donde se expresa la vida en su mega diversidad como don de Dios para

todos. Sin embargo es un territorio cada vez más devastado y amenazado. Los grandes proyectos extractivos, los monocultivos y el cambio climático ponen en grave riesgo el entorno natural, amenazan la dignidad y la autodeterminación de los pueblos y sobre todo afectan a Cristo encarnado en las personas que conforman los pueblos originarios, ribereños, campesinos, afro descendientes y poblaciones urbanas. Esta situación nos llama a una acción pastoral urgente. La Pan-Amazonía es “fuente de vida en el corazón de la Iglesia”, donde las culturas ancestrales expresan la armonía entre las personas y la naturaleza.

Con la REPAM afirmamos nuestro compromiso de responder de manera eficaz y orgánica a los clamores del tiempo presente. Asumimos como misión: *“Crear conciencia en las Américas sobre la importancia de la Amazonía para toda la humanidad. Establecer, entre las iglesias locales de diversos países sudamericanos, que están en la cuenca amazónica, una pastoral de conjunto con prioridades diferenciadas para crear un modelo de desarrollo que privilegie a los pobres y sirva al bien común”* (DA 475).

Este proceso ha sido animado por el Departamento de Justicia y Solidaridad del CELAM y la Comisión para la Amazonía de la CNBB, bajo el liderazgo conjunto del S.E. Cardenal Claudio Hummes y de Mons. Pedro Barreto. Ha sido muy importante el acompañamiento de las presidencias del Secretariado Latinoamericano y del Caribe de Cáritas –SELACC, de la Confederación Latinoamericana y del Caribe de Religiosos y Religiosas – CLAR; de los misioneros y misioneras que entregan su vida en la Pan-Amazonía.

La dimensión eclesial se ha explicitado aún más por la presencia activa de Caritas Internationalis, de CIDSE y de los colaboradores fraternos de nuestra Iglesia en Europa y Norteamérica, quienes, desde hace décadas, están comprometidos en la misión evangelizadora en la Amazonía. Valoramos la presencia del Pontificio Consejo de Justicia y Paz. Nos hemos sentido fortalecidos por el inspirador mensaje del papa Francisco que, en su nombre, nos ha hecho llegar S.E. Cardenal Pietro Parolin, Secretario de Estado. Nuestra misión y compromiso eclesial se expresa en el lema “Pan-Amazonía: fuente de vida en el corazón de la Iglesia”.



“La REPAM asume como visión las palabras del Papa Francisco del 19 de marzo del 2013: “Nuestra vocación es custodiar toda la creación, la belleza de la creación, como se nos dice en el libro del Génesis y como nos muestra san Francisco de Asís: es tener respeto por todas las criaturas de Dios y por el entorno en el que vivimos”.

Saludos al Encuentro de la Red Eclesial Pan Amazónica – REPAM

La Pan Amazonía es la convergencia de los países de Latinoamérica que posee territorio Amazónico (Venezuela, Colombia, Ecuador, Perú, Bolivia, Brasil, Guayana Francesa y Surinam) y representa un gran ecosistema donde los seres humanos, flora, fauna, especies vegetales y animales, agua, minerales, bosques, insectos, microorganismos buscan vivir en armonía, y en medio de este hermoso entorno se presenta el imponente y majestuoso Río Amazonas. Sin embargo la Pan Amazonía es el segundo lugar geopolítico más importante en el mundo, por los intereses que

giran en torno a sus recursos naturales no renovables, ocasionando conflictos entre sus pueblos originarios y la inversión de capital extranjero.

La iniciativa de la fundación de la REPAM – Red Eclesial Pan-amazónica – se fundamenta en la composición de la cuenca del río Amazonas, que se va formando desde la confluencia de aguas, de la misma manera que se unen experiencias y vivencias de muchas personas, comunidades, parroquias, vicariatos, prela-cías, diócesis, organizaciones, etc., recordando que “la presencia de la Iglesia en la cuenca del Amazonas no es la de alguien con las maletas listas para irse tras haber explotado todo lo que había a su alcance. La Iglesia ha estado presente en la cuenca del Amazonas desde el principio... y todavía está presente y es crucial para el futuro de la zona” (Papa Francisco, Río, 27/07/2013).

La REPAM representa la proximidad de la Iglesia a su pueblo, la búsqueda profunda en la defensa de la Vida en la Pan Amazonía, la construcción de una RED que permita potencializar los esfuerzos que se realizan en cada uno de estos países, pero que sobretodo apuntan a un mismo objetivo, que la Pan Amazonía sea el corazón de la Iglesia. De tal forma, que se ha extendido desde el S.S. Papa Francisco a través del Cardenal Parolin un mensaje de aliento para con este proceso y que los frutos de ello desencadenen en una verdadera opción por los más necesitados en la Pan Amazonía.

“Con votos de que el trabajo cotidiano de aquellos que colaboran en la Red Eclesial Pan-Amazónica contribuya a extender espacios de compresión y solidaridad entre los hombres y el pueblo, reflejando constantemente aquella “Luz de las naciones” –Cristo – que resplandece en el rostro de la Iglesia Universal y de las Iglesias locales, el Santo Padre, les concede con amistad y confianza la implorada Bendición Apostólica.” Extracto de la Carta del S.S. Papa Francisco a través de Cardenal Pietro Parolin.

Antecedentes de la Creación de la Red Eclesial Pan Amazónica

La labor de la Iglesia, "Discípula y Misionera", en la territorialidad Pan-Amazónica representa lo mejor de la tradición de compromiso con las periferias desde los tiempos en que las culturas de dos continentes se encontraron. El rol eclesial ha sido, por decir lo menos y a pesar de sus limitaciones, heroico en todos sentidos; y lo sigue siendo aún, dada la enorme complejidad de accesibilidad, distancias, limitación de recursos, y la incomprensión de una misión plenamente inculturada y plenamente evangelizadora en la mayoría de los casos.

El gran desafío que se nos presenta es aún mayor, ya que el modelo de desarrollo centrado en el consumo, y articulado en el vehículo de la globalización, así como el boom económico de países emergentes, han generado una presión nunca antes vista sobre el territorio Pan-amazónico, llevando a la vulneración de los derechos de sus pueblos originarios y a la priorización en la expansión de la frontera extractiva en todos sus países.

En ese contexto, luego de múltiples y valiosas experiencias aisladas de reflexión eclesial sobre la Pan-Amazonía y de encuentros internacionales de intercambio de experiencias como: **Encuentro de Obispos de la Región Amazónica Continental – Octubre, 2004; Encuentro Regional sobre Amazonía - Octubre, 2009; Seminario de Espiritualidad Cristiana y Ecología. CELAM Agosto, 2010; Seminario de Amazonía: Inter-Congregacionalidad e Inter-Institucionalidad - Octubre, 2011.**

Se ha detonado un proceso más orgánico, territorial y articulador a partir de experiencias pequeñas y confrontadoras desarrolladas por equipos itinerantes, emprendimientos de religiosos-as, redes eclesiales Amazónicas como la de la Cáritas Ecuador, y trabajos con mirada más amplia de universalidad eclesial y pastoral de conjunto fundamentado en los encuentros: **Encuentro Pan-Amazónico Puyo - Abril, 2013; Encuentro Pan-Amazónico: Desafíos, Estrategias y Acciones Lima -Julio, 2013, PRIMEIRO ENCONTRO DA IGREJA CATÓLICA NA AMAZÔNIA LEGAL - Manaus, Octubre, 2013.**

Por lo tanto, en Septiembre de 2014 se funda la Red Eclesial Pan Amazónica (REPAM) que responde: (1) A la confluencia de Iglesia en 9 Países: Brasil, Bolivia, Perú, Ecuador, Colombia, Venezuela, Guayana Inglesa, Guyana Francesa y Surinam; (2) El Servicio de Comunicación e Integración; (3) Acción Conjunta y Eficaz y (4) Lugar de Encuentro, Comunión y Vida Plena.

Este esfuerzo ha sido animado, sobre todo, por el Departamento de Justicia y Solidaridad DEJUSOL del CELAM, bajo el liderazgo de Mons. Pedro Barreto s.j., y por S.E. Cardenal Claudio Hummes, presidente de la Comisión para la Amazonía de la CNBB; acompañados por Mons. José Luis Azuaje presidente del Secretariado Latinoamericano y del Caribe de Cáritas –SELACC; y por la Hermana Mercedes Casas, presidenta de la Conferencia Latinoamericana y del Caribe de Religiosos y Religiosas, junto con núcleos eclesiales trabajando ya en perspectiva Pan-Amazónica, y con el cercano apoyo del Consejo Pontificio Justicia y Paz.

Como Red Eclesial Amazónica y desde la especificidad de cada instancia eclesial, queremos acompañar a nuestros pueblos en:

- Promover una pastoral de conjunto, la colaboración en clave territorial, y la dinamización de acciones articuladas desde la visión común Pan-Amazónica como Iglesia.
- La promoción integral de las poblaciones amazónicas, para que ellas sean sujetos de transformación en la Iglesia y en la sociedad.

- El respeto a las culturas, tradiciones, costumbres, creencias, organizaciones y ritmos de la gente de la Amazonía.
- Hacer una opción preferencial por los más pobres y excluidos de estos territorios.
- Buscar la liberación de las poblaciones amazónicas, signo del Reino de Dios.
- La defensa de los derechos humanos y particularmente de los derechos de los pueblos indígenas, ribereños, pobladores urbanos y afro-descendientes.
- El respeto y cuidado por el medio ambiente en la Amazonía.
- La incidencia en políticas públicas de carácter local, nacional e internacional a favor de la Pan-Amazonía y de los diversos territorios amazónicos.
- El análisis del contexto, de la realidad y de la coyuntura pan-amazónica.
- La reflexión profunda sobre la realidad de la Amazonía, con el fin de buscar junto a nuestras comunidades y pueblos, soluciones que dignifiquen sus vidas.
- Desarrollar procesos de investigación y caracterización de las problemáticas y potencialidades territoriales, para promover espacios de diálogo, publicaciones, productos comunicacionales, u otros que nos ayuden a fortalecer el trabajo de transformación del imaginario consumista en espacios externos a la Pan-Amazonía.
- Establecer mecanismos sistemáticos y con relevancia en el ámbito comunicacional

Composición de la Red Eclesial Pan-Amazónica

Este es un proceso de construcción eclesial que se sustenta en la encarnación de la experiencia y de la vida entregada desde el territorio, para poder fortalecerse y tener capacidades de incidir en ámbitos superiores, es decir es un proceso de abajo hacia arriba.

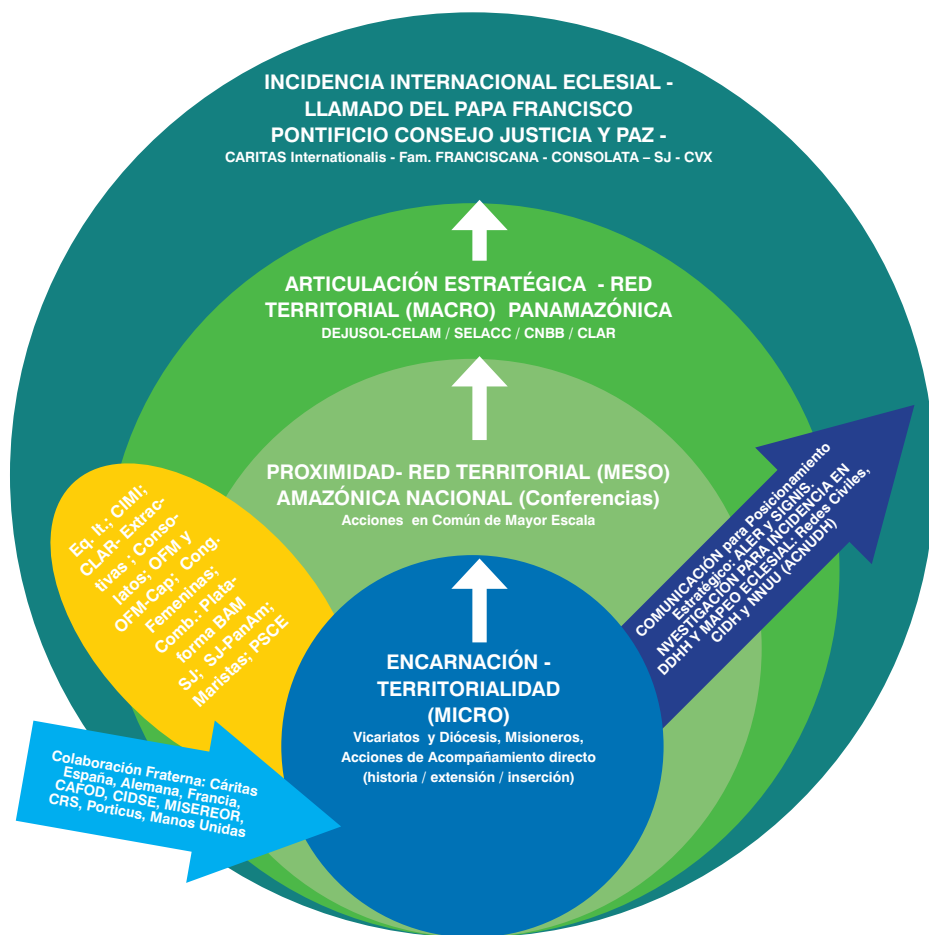

Encuentro Fundacional (REPAM)

**“Pan-Amazónica: fuente de vida en el corazón de la Iglesia”
Brasilia (Brasil), 12 de septiembre de 2014”**

El Objetivo principal del presente encuentro es sentar las bases de una Red Eclesial Pan Amazónica a partir del diálogo, articulación, y construcción de consensos sobre la MISIÓN eclesial en la Amazonía a través del acompañamiento y guía de las instituciones eclesiales más representativas, definiendo una visión de conjunto de la Pan-Amazónica. Para lo cual se vuelve imprescindible partir de nuestras experiencias y expectativas, retomando los pasos dados, establecer una visión común y algunos consensos o lineamientos generales para la construcción de una Red Eclesial Pan-amazónica, que nos permitan animar, legitimar y consolidar un proceso de articulación Pan-Amazónica a corto, mediano y largo plazo.

De tal forma, que a partir del presente encuentro se defina el objetivo de la Red, su modo de proceder, las estrategias fundamentales, las metas que nos proponemos, una estructura básica con las debidas responsabilidades, equipos y su coordinación, y una agenda mínima para los próximos años. Es de gran interés profundizar la problemática del Cambio Climático, con el fin de definir una propuesta o plan mínimo a corto y mediano plazo como Red Eclesial Pan-amazónica, teniendo como marco la COP20, la cual se realizará en el mes de diciembre de 2014 en Lima.

Los participantes del presente encuentro fueron: Familia Franciscana OFM, OFM-Capuchinos, la Compañía de Jesús, Misioneros de la Consolata, la Comunidad de Vida Cristiana –CVX- y la Cáritas Internacional; Pastorales sociales Cáritas de la región, Obispos delegados de la Amazonía de 6 países de la Pan-Amazónica, Proyectos Pan-Amazónicos: Jesuita, Marista, Consolato,

Familia Franciscana, así como el Equipo Itinerante inter-congregacional, Proyecto Amazónico de la Pastoral Social Cáritas Ecuador, el Consejo Indigenista Misionero, entidades comunicacionales: SIGNIS y ALER, entre otros. Junto con cooperantes fraternos que trabajan en clave Pan-Amazónica o desean hacerlo: Cáritas de España, Francia, Italia Alemania; CRS; MISEREOR; CAFOD; Porticus; CIDSE; entre otras.

A continuación algunas de las Expectativas de los asistentes en el marco del inicio del Encuentro Fundacional de la REPAM

| | | |
|---|---|--|
| <p>CONOCER Entre nosotros Los actores presentes en la Amazonía La REALIDAD Los impactos del Modelo extractivista y las resistencias sociales.</p> | <p>RECONOCER El Pasado Lo que ya existe Los pueblos y sus gritos Luchas y resistencias La diversidad (Amazónicas) El Espíritu presente</p> | <p>COMPARTIR Experiencias Las prácticas pastorales con miras a una pastoral de conjunto</p> |
| <p>DIVULGAR Y SOCIALIZAR Experiencia vivida en el encuentro Resultados del encuentro Definir estrategia de comunicación.</p> | <p>ARTICULAR Acciones Experiencias Iniciativas Creando lazos, sinergias y redes</p> | <p>INCIDIR Consensuar sobre cómo incidir particularmente sobre el CAMBIO CLIMÁTICO</p> |
| <p>FORMULAR Y DEFINIR EN CONSENSO Visión y Misión inspiradoras Líneas de acción y comunicación prioritarias Estructura y organigrama Ámbitos y niveles Papel de la cooperación</p> | | |

VER:

CONTEMPLAR Y SENTIR LA REALIDAD DE LA PAN-AMAZONÍA

Durante el Encuentro se realizó una lectura panorámica de la situación que enfrenta la Pan Amazonía, en la cual se contó con la participación de José Guilherme Carvalho (Dr. En Ciencias Socio-ambientales), Luis Ventura (Misionero de La Consolata), Ivo Polleto (Foro de Cambio Climático y Justicia Social), Graham Gordon (CAFOD-Inglaterra), P. Raimundo Possidonio (Conferencia de Obispos de Brasil –CNBB-), y Tebaldo Vinciguerra (Pontificio Consejo Justicia y Paz).

La realidad de la Pan – Amazonía

La Pan Amazonía ha sido una región concebida históricamente como un espacio que debe ser ocupado, controlado e integrado en función de los intereses hegemónicos externos, es decir al servicio de capitales extranjeros; ya que en un primer momento era considerado como un territorio baldío. Es a partir del descubrimiento de sus recursos naturales que se posiciona como una región prioritaria, sin embargo crece en torno a ella una concepción de atraso, apartada de la centralidad urbana y posee un vacío demográfico, lo cual permite asumirlo como territorio disponible para servir a los intereses de los grupos de poder y se hace invisible su riqueza cultural, de fauna y flora.

La Pan Amazonía es un Bioma, es decir un sistema vivo, que funciona como un estabilizador climático regional y global, manteniendo el aire húmedo y produce 1/3 de las lluvias que alimentan la tierra. La Pan Amazonía posee una gran socio diversidad, ya que alberga a 2.779,478 indígenas, que corresponden a 390 pueblos indígenas, 137 pueblos aislados o no contactados, 240 lenguas habladas pertenecientes a 49 familias lingüísticas. Siendo algunas de las familias más numerosas: Aruak, Karib y Tupi-Guaraní. Y casi 40 millones de habitantes en total.

En la actualidad más de 20% de la cobertura vegetal de la Pan Amazonía ya no existe. Fue retirada y quemada para permitir el acceso a proyectos de minería, de ganadería, de extracción de madera, de hidroelectricidad, de asentamientos de campesinos, entre otros. Hoy en día vivimos una alta incidencia de sequías en la Amazonía, una situación que no se creía posible y que hoy estamos experimentando con gran fuerza. Por lo que, se experimenta el cambio climático y sus repercusiones en varios ámbitos socio ambientales.

La región se enfrenta a la perspectiva de consolidación de la planificación vertical y autoritaria, es decir la imposición de megaproyectos extractivos, que consideran al territorio Amazónico como fuente de recursos y de crecimiento económico. Podemos ver como ejemplo concreto al proyecto de Integración de Infraestructura Regional Suramericana (IIRSA) como elemento articulador que prioriza el beneficio económico por sobre los derechos de las poblaciones indígenas. El IIRSA posee 10 ejes de integración y Desarrollo, que son: Eje Andino; Eje Perú – Brasil – Bolivia; Eje de Capricornio; Eje Mercosur; Eje Andino del Sur; Eje del Sur; Eje de la Hidrovía Paraguay – Paraná; Eje Interoceánico Central; Eje del Amazonas y Eje del Escudo Guayanas.

En la región se viven graves problemas de inequidad concernientes la distribución de varios recursos naturales importantes, y algunos indispensables. A veces hablamos de “derecho a...” sabiendo que, al final, el objetivo es garantizar el “acceso a...”. Acceso al agua, a la comida, a la energía. Sabemos que todavía 840 millones de personas están desnutridos, y un par de billones carecen de vitaminas o minerales, y un fuerte porcentaje de la población mundial no tiene acceso a la electricidad ni a fuentes de energía seguras.

La Iglesia camina en medio de esta realidad, al ritmo que camina el pueblo más pobre. En esas realidades se percibe la vitalidad de la Iglesia Amazónica y misionera, a la luz de sus múltiples encuentros, el compromiso de sus líderes, la perseverancia de

sus Comunidades Eclesiales de Base, los documentos producidos por sus actores, el ejercicio de su colegialidad, y el empeño de estar siempre presente en las comunidades más aisladas y vulnerables. Todos los esfuerzos parecen insuficientes ante la grandiosidad de los desafíos, pero en su pequeñez, su testimonio misionero se convierte en señal de que otra Amazonía es posible.

“La Iglesia en la Amazonía tiene un rostro propio, con una historia singular en su búsqueda de responder a los problemas de la región, incluyendo los desafíos y amenazas a la biodiversidad”. Pe. Raimundo Possidônio. CNBB

JUZGAR:

REFLEXIONAR SOBRE NUESTRA EXPERIENCIA Y NUESTRA MISIÓN ECLESIAL PARA RESPONDER A LA PAN-AMAZONÍA HOY

Para este segundo momento se analizaron 7 aspectos prioritarios, los cuales se trabajaron previamente en una guía preparatoria, y se desarrollaron y definieron en trabajo grupal en el encuentro. Los aspectos a analizar/reflexionar se dividen en dos grupos: INTERNOS (Acertos, Tropiezos, Desafíos, Rasgos de la Identidad Pastoral, Fundamentos de Nuestra Espiritualidad) y EXTERNOS (Grupos de atención prioritaria, y Alianzas más significativas). Y a través de su análisis, las 4 instituciones co-patrocinadoras, con el aval de sus participantes, se construyó la identidad de la Red Eclesial Pan Amazónica:

Visión de la REPAM

A la luz del Evangelio de Jesucristo muerto y resucitado, queremos vivir una experiencia de fraternidad y solidaridad encarnada e inculturada, como instrumento de diálogo y unidad eclesial, señal y horizonte del Reino de Dios (junto con otros-as de buena voluntad), al servicio de la Pan Amazonía, en defensa de la vida, Don de Dios, seriamente amenazada, lo que implica “crear conciencia en las Américas de la importancia de la Amazonía para toda la humanidad” (DA 475).

Misión de la REPAM

Desde una plataforma de intercambio y enriquecimiento mutuo y una confluencia de esfuerzos de las Iglesias locales, congregaciones religiosas, instituciones eclesiales y del laicado, y organizaciones afines, con voz profética y al servicio de la vida, de la creación, de los pobres, y del bien común, nos proponemos como RED ECLESIAL PAN-AMAZÓNICA –REPAM-, potenciar de manera

articulada, la acción que realiza la Iglesia en territorio pan amazónico, actualizando y concretando opciones apostólicas conjuntas, integrales y multi-escalares, en el marco de la doctrina y las orientaciones de la Iglesia.

Los Sujetos prioritarios de la Misión de la REPAM: son los pueblos indígenas de la Pan - Amazonía con su riqueza y diversidad cultural, y los grupos más vulnerables en el territorio. Para lo cual se plantearon las siguientes líneas estratégicas para encaminar el trabajo de la REPAM:

| | |
|------------|---|
| OE1 | Comunicación estratégica y visibilidad de la REPAM |
| OE2 | Incidencia socio-política y promoción de derechos humanos. |
| OE3 | Métodos de acompañamiento pastoral y formación. |
| OE4 | Investigaciones sobre territorialidad pan-amazónica. |
| OE5 | Articulación y colaboración entre miembros de la REPAM (por fronteras, proximidad geográfica y temas afines). |
| OE6 | Fortalecimiento del protagonismo, de las culturas y de los proyectos de vida de los pueblos indígenas en la defensa de los derechos humanos y atención a los grupos vulnerables en la Pan-Amazonía. |
| OE7 | Colaboración fraterna, redes internacionales y gestión de recursos. |
| OE8 | Modelos alternativos de desarrollo, buen vivir y respuestas ante el cambio climático. |

ACTUAR.

DEFINICIÓN DE ESTRUCTURA Y MECANISMOS CONCRETOS PARA INICIAR EL CAMINO DE LA REPAM

“La Iglesia tiene esta enorme fuerza de estar en todas partes, sólo que ella debe sumar esfuerzos, ser una Red en que todos estén juntos, que sumen fuerzas en aquello que proponemos, o en aquello que denunciamos o criticamos”. Cardenal Claudio Hummes

El dinamismo de la Red Eclesial Pan- Amazónica, requiere de una participación activa de cada una de las instancias eclesiales, sean ellas organismos o Iglesias locales, a través de las diversas iniciativas, acciones, propuestas, proyectos y programas definidos por la Red. A fin de garantizar dicho dinamismo proponemos una estructura de funcionamiento, donde los órganos de la REPAM serían los siguientes:

a) Asamblea

b) Comités Nacionales

c) Comité Directivo

d) Comité Ejecutivo y Secretario Ejecutivo

e) Grupos de Trabajo para los Objetivos Estratégicos

La **ASAMBLEA**, será la autoridad máxima de la RED, constituida por sus diversas instancias eclesiales, se reunirá cada dos años, pero podría ser convocada de forma extraordinaria. El **COMITÉ DIRECTIVO**, está integrado por miembros de las instancias que convocan y coordinan la RED: DEJUSOL – CELAM, CNBB, SELACC y CLAR. Los **COMITÉS NACIONALES** pertenecen a

cada uno de los países Pan Amazónicos, puede ser un órgano ya establecido por su episcopado o conferencia, debe tener un coordinador para que los represente en el comité Directivo. El **COMITÉ EJECUTIVO y SECRETARÍA EJECUTIVA**, el secretario ejecutivo será nombrado por el comité directivo de la RED, será acompañado por un Comité Ejecutivo integrado por los secretarios ejecutivos de las 4 instituciones eclesiales coordinadoras más asesores especializados. Y los **GRUPOS DE TRABAJO PARA LOS OBJETIVOS ESTRATÉGICOS**, serán los integrados por los miembros de la REPAM, según áreas de interés o experiencia los cuales irán desarrollando los objetivos estratégicos. Estos trabajarán en fuerte articulación con el secretario y comité ejecutivos, y se integrarán a un **COMITÉ EJECUTIVO AMPLIADO** cuando sea pertinente para ir definiendo los pasos correspondientes a la REPAM en su conjunto y a sus objetivos particulares.

A continuación un gráfico sobre los ejes estratégicos y su articulación de la Red Eclesial Pan Amazónica (propuesta en construcción)

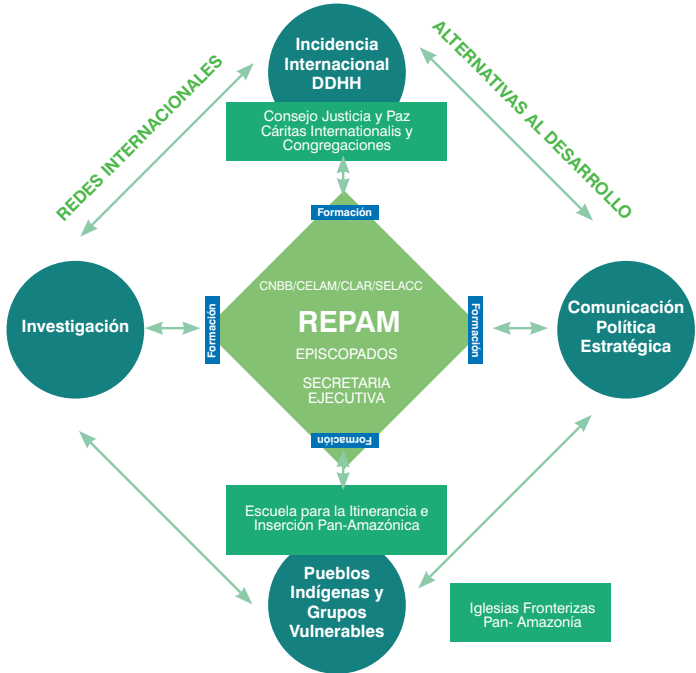



Fotografía de las y los Participantes del Encuentro Fundacional de la REPAM

Informe ejecutivo del
**ENCUENTRO
FUNDACIONAL
RED ECLESIAL
PAN-AMAZÓNICA
REPAM**

9 al 12 de Septiembre de 2014
Brasília, Brasil

